

# Rapport d'activité



[chu-nimes.fr](http://chu-nimes.fr)



# Sommaire

<b>Éditos</b>	<b>3</b>
<b>La dynamique d'investissement du CHU de Nîmes</b>	<b>6</b>
<b>Les temps forts des pôles en 2024</b>	
Le pôle AMIE	8
<i>Activités médicales guidées par imagerie et explorations fonctionnelles</i>	
Le pôle ARDU	10
<i>Anesthésie, Réanimation, Douleur, Urgences</i>	
Le pôle Biologies-Pathologie	12
Le pôle Chirurgies	14
Le pôle Femme – Enfant	16
Le pôle Gériatologie médico-sociale	18
Le pôle IPOCAGNES	20
<i>Médecine Interne, Médecine polyvalente, Cardiologie, Addictologie, Gériatrie, Néphrologie, Endocrinologie, SMR polyvalent</i>	
Le pôle NIRR	22
<i>Neurologie, Infectiologie, Rhumatologie, Rééducation</i>	
Le pôle Oncologie	24
Le pôle Pharmacie – Santé publique	26
Le pôle Psychiatries	28
Hôpital Universitaire de Rééducation, Réadaptation et Addictologie – Grau-du-Roi	30
Centre de Gériatologie Serre Cavalier & EHPAD associés	32
<b>Les temps forts de la recherche et de l'innovation</b>	<b>34</b>
<b>L'engagement du CHU dans l'enseignement &amp; la formation</b>	<b>39</b>
<b>La responsabilité sociétale et environnementale du CHU de Nîmes</b>	<b>44</b>
<b>Le CHU de Nîmes au service du territoire</b>	<b>47</b>



\* Jusqu'à fin 2023, l'activité était comptabilisée selon la date de sortie du patient. Depuis le rapport 2024, la méthode a évolué : l'activité est désormais rattachée à la date d'entrée du patient. Pour assurer la cohérence, l'activité 2023 a été recalculée selon cette nouvelle méthode, identique à celle utilisée pour 2024.

# Éditos



Mesdames, Messieurs,

C'est avec une émotion particulière que je m'adresse à vous à l'aube de ma dernière année de mandat à travers ce rapport d'activité 2024 du Centre Hospitalier Universitaire de Nîmes.

L'exercice qui consiste à dresser un bilan n'est jamais anodin ; il l'est d'autant plus lorsqu'il s'inscrit dans un moment de transmission et de regard rétrospectif sur plus de deux décennies d'engagement au service de notre ville.

Parmi les responsabilités que j'ai eu l'honneur d'exercer, la présidence du Conseil de surveillance du CHU de Nîmes occupe une place singulière. Elle m'a permis d'être témoin, année après année, de l'essor remarquable de cet établissement devenu l'un des piliers majeurs de la santé publique dans notre région. Le CHU de Nîmes est aujourd'hui reconnu pour l'excellence de ses soins, la qualité de son enseignement, la pertinence de ses innovations et la force de ses valeurs humaines. Cette réussite est le fruit du travail quotidien des équipes hospitalières, dont je tiens une nouvelle fois à saluer le professionnalisme, la ténacité et le sens profond du service public.

Au fil des années, nous avons œuvré à renforcer la gouvernance de l'établissement, à soutenir sa modernisation et à anticiper les besoins d'un territoire en constante évolution. Les investissements structurants, l'essor des activités de recherche, la modernisation des infrastructures et l'amélioration continue des conditions d'accueil des patients témoignent de cette dynamique. Ils représentent autant de jalons qui ont façonné un CHU capable d'affronter les défis sanitaires contemporains avec solidité et vision.

Je suis également fier de la coopération renforcée qui s'est développée entre la Ville de Nîmes et le CHU. Ensemble, nous avons mené des actions fortes de prévention et de sensibilisation, affirmant que la santé est une responsabilité collective. L'ouverture croissante de l'hôpital vers la médecine de ville (notamment grâce au développement des Communautés Professionnelles Territoriales de Santé (CPTS)) illustre la volonté partagée d'unir les acteurs du soin autour d'un parcours plus fluide, plus coordonné et plus proche des citoyens. Ce décloisonnement constitue une avancée essentielle, et je suis convaincu qu'il portera encore ses fruits dans les années à venir.

Je mesure avec fierté le chemin parcouru. Le CHU de Nîmes dispose aujourd'hui de tous les atouts pour poursuivre son développement, consolider son rayonnement et continuer d'incarner un établissement d'excellence, tourné vers l'avenir et fidèle à sa mission de service public.

Avec une faculté de médecine reconnue pour la qualité de son enseignement, l'efficacité de ses formations et l'engagement de son corps professoral, nous bénéficions d'un écosystème académique qui nourrit et renforce notre dynamique hospitalo-universitaire.

Elle contribue chaque jour à former les professionnels dont notre système de santé a besoin et à soutenir l'excellence clinique et scientifique du CHU.

Je tiens à exprimer ma gratitude la plus sincère à l'ensemble des équipes hospitalières, aux professionnels de santé du territoire, aux partenaires institutionnels et aux élus qui ont accompagné cette aventure. Leur engagement, leur humanité et leur sens du devoir restent une source d'inspiration profonde.

Avec toute ma confiance et ma reconnaissance,

**Jean-Paul FOURNIER**

Président du Conseil de surveillance  
Maire de Nîmes



Frédéric RIMATTEI

Directeur Général  
du CHU de Nîmes



Pr Michel  
PRUDHOMME

Président  
de la Commission  
médicale  
d'établissement  
du CHU de Nîmes



Pr Isabelle LAFFONT

Doyenne de la Faculté  
de Médecine  
de Montpellier-Nîmes



Pr Jean-Cédric  
DURAND

Doyen de la Faculté  
d'Odontologie  
de Montpellier



Pr Vincent LISOWSKI

Doyen de la Faculté  
de Pharmacie  
de Montpellier



L'année 2024 s'achève et laisse derrière elle une trajectoire résolument tournée vers l'excellence, la modernisation et l'ouverture. À travers ce rapport d'activité, nous avons la volonté de partager avec vous les réalisations marquantes qui ont façonné notre établissement durant douze mois d'engagement collectif.

Il illustre une dynamique d'ensemble : celle d'un hôpital universitaire qui s'affirme comme un acteur majeur de santé

publique, un centre de référence et un moteur scientifique pour tout un territoire.

En 2024, le CHU de Nîmes a poursuivi sa croissance avec détermination. L'activité globale a progressé de 5 %, et l'ambulatoire a connu des hausses dépassant les 10 %, confirmant la transformation profonde de nos modes de prise en charge. Cette performance témoigne à la fois de la confiance renouvelée des patients et du formidable engagement de



nos équipes, dont le professionnalisme a permis au CHU de figurer une nouvelle fois dans le **top 20 national du classement Le Point**, toutes spécialités confondues.

Ce dynamisme s'est appuyé sur une politique d'investissements particulièrement ambitieuse. En 2024, **plus de 20 M€** ont été consacrés à la modernisation de notre outil hospitalier :

- **14 M€** dédiés au renouvellement d'équipements diagnostiques et thérapeutiques de dernière génération (IRM, TEP Scan, accélérateur de particules, imagerie interventionnelle) ;
- **6,2 M€** investis dans des projets structurants tels que le **Centre d'endoscopie diagnostique et interventionnelle (CEDi)**, l'**Institut de Cancérologie du Gard** avec dans ce cadre l'extension de la radiothérapie et l'extension des capacités d'oncologie médicale et d'hémo-oncologie, le **Centre ambulatoire de radiologie interventionnelle (CARI)** ou encore la préparation du futur **centre universitaire de gériatrie de Serre Cavalier**.

Ces choix, construits avec le soutien de l'ARS Occitanie et des collectivités territoriales, anticipent les besoins de demain tout en renforçant les capacités du CHU à répondre, dès aujourd'hui, aux défis démographiques et sanitaires du territoire.

Conscient de son rôle structurant, le CHU de Nîmes a poursuivi son engagement auprès de ses partenaires territoriaux. En tant qu'établissement support du **GHT Cévennes-Gard-Camargue**, il contribue activement à la cohérence de l'offre de soins du département. L'année 2024 a vu se concrétiser des projets majeurs : la constitution d'une **équipe territoriale de médecine d'urgence** avec Alès et Bagnols-sur-Cèze, le déploiement de **60 postes médicaux partagés**, l'arrivée de **chefs de clinique territoriaux**, et l'ouverture renforcée vers la médecine de ville, notamment via les **Communautés Professionnelles Territoriales de Santé (CPTS)**.

Notre gouvernance, fondée sur le dialogue, la collégialité et une féminisation accrue de ses instances, a joué un rôle décisif dans cette dynamique. La synergie entre la Direction générale, la CME et les Facultés de Santé de l'Université Montpellier-Nîmes n'a jamais été aussi forte. Ensemble, nous portons une vision commune : celle d'un hôpital universitaire ouvert, innovant, attractif et profondément ancré dans son territoire.

Cette ambition se reflète aussi dans le développement de la recherche et de l'innovation. Le CHU a investi **3,5 M€ dans le cadre du Plan d'Accompagnement de la Recherche et de l'Innovation (PARI)**, soutenant des projets aux retombées cliniques concrètes. Les collaborations avec le CHU de Montpellier

et l'Institut du Cancer de Montpellier se sont intensifiées, notamment autour de l'intelligence artificielle, des stratégies thérapeutiques innovantes et des filières de recours.

Le rayonnement du CHU dépasse désormais largement les frontières régionales. La mobilisation de nos professionnels à **Mayotte après le cyclone Chido** illustre la capacité de l'établissement à s'engager dans des missions nationales de solidarité, renforçant la fierté que nous portons pour nos équipes.

Enfin, 2024 a posé les fondations de projets majeurs portés par le CHU :

- La conception d'un **véritable hôpital pédiatrique de référence**, qui deviendra à horizon 2030 un pilier essentiel pour la santé des enfants du Gard et de la région ;
- La restructuration et l'extension du **Service d'Accueil des Urgences** ;
- Le Projet Maladies chroniques qui permettra d'étendre les services de néphrologie et cardiologie ;
- L'extension de l'Institut de Cancérologie du Gard.

Aucun de ces accomplissements n'aurait été possible sans l'engagement quotidien des professionnels du CHU, toutes catégories confondues. Leur sens du service public, leur dévouement et leur expertise font la singularité et la force de notre établissement. Nous leur adressons toute notre gratitude.

**Frédéric RIMATTEI**

Directeur général du CHU de Nîmes

**Pr Michel PRUDHOMME**

Président de la Commission médicale  
d'établissement du CHU de Nîmes

**Pr Isabelle LAFFONT**

Doyenne de la Faculté de Médecine de  
Montpellier-Nîmes

**Pr Vincent LISOWSKI**

Doyen de la Faculté de Pharmacie de Montpellier

**Pr Jean-Cédric DURAND**

Doyen de la Faculté d'Odontologie de Montpellier



# La dynamique d'investissement du CHU de Nîmes

## > Investissements immobiliers 2024 (Séjour de la santé) :

- > Démarrage des travaux du **Centre d'endoscopie diagnostique et interventionnelle (CEDI)**.
- > Réorganisation des services **d'oncologie médicale et d'hématologie clinique** au sein de l'Institut de Cancérologie du Gard.
- > Répartition des investissements : **17,5 M€ travaux, 2,1 M€ équipements hôteliers, 2,7 M€ systèmes informatiques.**

## > Une année exceptionnelle :

- > Ouverture d'une salle de coronarographie : **0,750 M€**
- > Renouvellement d'équipements
  - > **1 salle interventionnelle Radio : 0,8 M€**
  - > **2 TEP SCAN : 6 M€ (avance de 1,8M€ en 2023)**
  - > **1 IRM : 1,3M€**
  - > **2 Scanners : 3M€**
  - > **1 Accélérateur de particules : 2,5M€**
  - > **Opérations de perfusion : 0,4 M€**
  - > **Exosquelette, extension Onco Hémato, Isolateurs, Labo, Intéressement : 1 M€**
  - > **Plan d'équipement courant : 2,6M€**

# LE CEDI

un projet  
structurant  
de Centre  
ambulatoire  
diagnostique et  
interventionnel  
à dimension  
territoriale

---

Avec la construction du Centre **d'Endoscopie Diagnostique et Interventionnelle (CEDI)**, dont la livraison est prévue fin 2026, le CHU de Nîmes marque une avancée majeure dans le développement de son offre chirurgicale et interventionnelle ambulatoire.

Ce bâtiment de **4 530 m<sup>2</sup>**, connecté au Centre Ambulatoire Carémeau Sud, regroupera l'ensemble des activités d'endoscopie et intégrera de nouvelles capacités, avec **quatre salles d'endoscopie, dix places d'hôpital de jour, deux salles de chirurgie ambulatoire supplémentaires** ainsi qu'un **Office Surgery**.

Le CEDI permettra le regroupement de toutes les activités chirurgicales, d'endoscopie et interventionnelles, ambulatoires, bronchiques et digestives, adultes et pédiatriques, au sein d'un même lieu. Cette organisation renforcera la fluidité des parcours patients, optimisera les conditions de travail des équipes et améliorera significativement le confort hôtelier et la qualité de prise en charge.

Porté par un financement conjoint de l'ARS Occitanie, de France Relance et de l'Union Européenne, ce projet illustre la volonté du CHU de Nîmes d'anticiper les besoins de demain et de proposer à la population une offre de soins de référence, moderne et performante.



# Le pôle AMIE

Activités médicales guidées par imagerie et explorations fonctionnelles

## CHIFFRES CLES

55

Nombre de  
professionnels  
médicaux

58

Moyenne d'âge des  
patients

199

Nombre de  
professionnels non  
médicaux

62

Nombre de  
publications (dont  
60% de rang A et B)

### ✓ SÉJOURS

Séjours	2023	2024
Hospitalisation Conventionnelle	945	998
Hospitalisation de jour	2 713	3171

### ✓ DURÉE MOYENNE DE SÉJOUR

DMS	2023	2024
Hospitalisation Conventionnelle	1,08	1,06

### ✓ VENUES

Nombre de venues	2023	2024
Radiographie/Mammographie	50 333	50 695
Echographie	13 114	14 220
IRM	26 815	25 696
Scanner	54 885	58 287
Radiologie interventionnelle	6 046	6 568
Total	151 193	155 466
Nombre de patients/jour	542	544
Nombre de patients/week-end	177	184

### ✓ ACTES

Nombre d'actes	2023	2024
Echo-Doppler	13 859	15 299
Acupuncture	1 530	1 417
Électro-encéphalogramme (EEG)	3 578	3 378
Électromyogramme (EMG)	3 197	3 584
Polysomnographie /Polygraphie ventilatoire	1 297	1 439



# TEMPS FORTS

## Des parcours de soins innovants pour une prise en charge optimale

En 2024, le pôle AMIE du CHU de Nîmes a développé des parcours de soins innovants pour améliorer la prise en charge des patients :

- **Hôpital de jour spécialisé** : parcours dédiés à l'artériopathie et au syndrome de congestion pelvienne, assurant une prise en charge coordonnée et optimisée.
- **Projet IPSo au lit du malade** : dépistage précoce de l'artériopathie des membres inférieurs en gériatrie, permettant une intervention rapide et adaptée.



## CARI : un Centre Ambulatoire de radiologie Interventionnelle modernisé

Le CHU de Nîmes inaugure le **CARI**, dédié à la radiologie interventionnelle ambulatoire, en octobre 2024, après l'ouverture du Centre Ambulatoire Carêmeau Sud (CACS) en 2019 et du service de cardiologie ambulatoire l'an dernier.

- **Plus de confort et de fluidité** : de 3 à 10 places, fréquentation moyenne de 12 patients/jour, parcours patient optimisé.
- **Offre médicale renforcée** : interventions guidées par l'image en neuroradiologie, oncologie, ostéo-articulaire, vasculaire et accès veineux, avec diminution des délais et meilleure qualité des soins.



# Le pôle ARDU

Anesthésie, Réanimation, Douleur, Urgences

## CHIFFRES & CLES

### ✓ SÉJOURS

#### Séjours

	2023	2024
Hospitalisation Conventionnelle	4 776	5 176
Hospitalisation de jour	5 805	5 988

### ✓ DURÉE MOYENNE DE SÉJOUR

#### DMS

	2023	2024
Hospitalisation Conventionnelle	6,23	6,14

### ✓ CONSULTATIONS

#### Consultations programmées

	2023			2024		
	EXT	HSP	Total	EXT	HSP	Total
Détail	32 452	5 857	38 309	33 436	7 595	41 031

150

Nombre de professionnels  
médicaux

66

Moyenne d'âge des patients

767

Nombre de professionnels  
non médicaux

159

Nombre de publications  
(74% de rang A et B et 5 de  
rang A+)





## Une coopération renforcée entre l'hôpital et la médecine de ville pour un parcours patient plus fluide

---

En 2024, le CHU de Nîmes a intensifié sa collaboration avec les médecins de ville afin de fluidifier le parcours de soins et d'améliorer la continuité des prises en charge entre l'hôpital et la médecine de proximité.

- **Réorganisation du plateau de régulation** en mode **Service d'Accès aux Soins (SAS)** en collaboration avec la médecine de ville.
- **Déploiement du bandeau de communication SI-SAMU** pour un meilleur partage d'informations.
- **Optimisation de la gestion des lits et orientation plus rapide** des patients vers la structure adaptée : le bed management.
- **Renforcement de la complémentarité** entre les professionnels hospitaliers et libéraux.
- **Amélioration de la qualité et de la fluidité des parcours patients.**

# TEMPS FORTS

# Le pôle Biologies-Pathologie



## CHIFFRES CLES

### ✕ LABORATOIRES

Laboratoires	2023	2024
Nombre de B et BHN	105 303 015	1 179 94 492
Dont B et BHN Externes	445 64 334	47 497 323
Nombres d'actes	3 374 495	3 515 778

### ✕ ANATOMIE PATHOLOGIQUE

Anatomie pathologique	2023	2024
Nombres d'actes CCAM	37 236	38 744
Dont nombres d'actes externes	9 414	10 884

### ✕ CONSULTATIONS

Consultations programmées	2023			2024		
	EXT	HSP	Total	EXT	HSP	Total
Détail	5 514	36	5 550	5 378	5	5 383

55

Nombre de  
professionnels  
médicaux

203

Nombre de  
professionnels non  
médicaux

88

Nombre de  
publications  
(66% de rang A et B)



# TEMPS FORTS

## La pathologie numérique : une avancée majeure pour le diagnostic médical

En 2024, le CHU de Nîmes a franchi une étape décisive de sa modernisation avec l'implantation de la pathologie numérique au sein du laboratoire d'Anatomie et de Cytologie Pathologiques.

Véritable révolution dans le domaine du diagnostic, la pathologie numérique offre des bénéfices multiples :

- **Précision renforcée** du diagnostic ;
- **Collaboration accrue** entre professionnels de santé ;
- **Ouverture vers l'intelligence artificielle.**



## Reconnaissance de la qualité des pratiques du centre d'Assistance Médicale à la Procréation par l'Agence Régionale de Santé et l'Agence de la Biomédecine

- À l'issue de l'audit mené en avril 2024 par l'Agence Régionale de Santé et l'Agence de la Biomédecine, la qualité de l'organisation et des pratiques du centre a été formellement reconnue.
- Cette évaluation rigoureuse avait pour objectif de contrôler la conformité réglementaire, la qualité des pratiques, ainsi que la performance globale du centre dans ses domaines d'intervention.
- Ce retour positif souligne la conformité réglementaire, la rigueur des protocoles et l'implication constante des équipes dans une démarche d'amélioration continue.

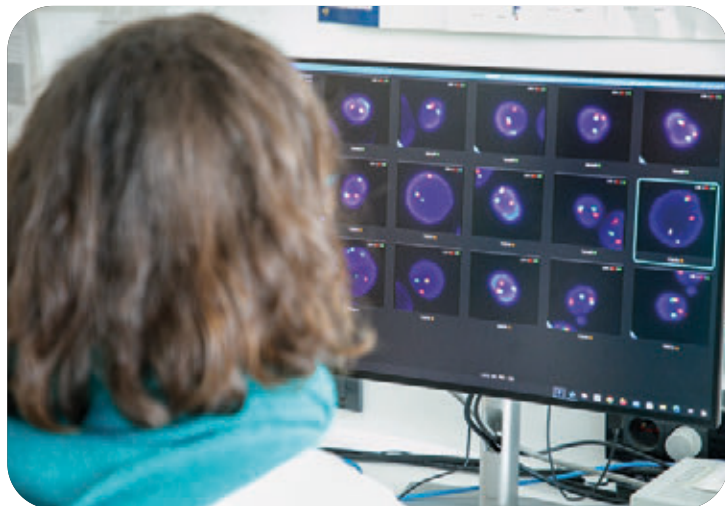

# Le pôle Chirurgies

TEMPS  
FORTS

75

Nombre de  
professionnels  
médicaux

545

Nombre de  
professionnels non  
médicaux

73

Nombre de  
publications  
(40% de rang A  
et B )

58

Moyenne d'âge  
des patients

## ✓ SÉJOURS

Séjours	2023	2024
Hospitalisation Conventionnelle	13 213	12 779
Hospitalisation de jour	8 863	9 242

## ✓ DURÉE MOYENNE DE SÉJOUR

DMS	2023	2024
Hospitalisation Conventionnelle	3,76	3,80

## ✓ CONSULTATIONS PROGRAMMÉES

Consultations programmées	2023	2024
Détail	119 861	116 699

## ✓ BLOCS CHIRURGICAUX

Interventions	2024
Interventions Hosp. Conventionnelle	13 401
Interventions Ambulatoire	10 064
<i>Dont CACS</i>	3 332
Total	23 465

CHIFFRES  
& CLÉS



## Une nouvelle technique chirurgicale pour la santé périnéale au CHU de Nîmes



Le CHU de Nîmes confirme son engagement pour une chirurgie innovante, moins invasive et centrée sur le bien-être des patientes, en développant une nouvelle approche pour la réparation périnéale post-accouchement, tout en réduisant douleurs et cicatrices liées à la chirurgie traditionnelle.

- **Introduction d'une technique chirurgicale novatrice : la myorraphie latérale des muscles pubo-rectaux.**
- **Intervention mini-invasive** pratiquée en **chirurgie ambulatoire** au sein du service de Gynécologie.
- **Étude clinique sur 69 patientes** démontrant une **amélioration significative de la qualité de vie** et du **confort intime**.
- **Positionnement du CHU de Nîmes** parmi les **centres français pionniers** en chirurgie périnéale innovante.

## Robotique chirurgicale : une montée en puissance stratégique pour le CHU de Nîmes

L'hôpital continue de développer une activité de chirurgie robot-assistée en **Urologie, Gynécologie, Thoracique, Digestif, ORL** (698 interventions en 2024) ainsi qu'en **Orthopédie** notamment pour les prothèses de hanche et de genou (533 interventions en 2024), offrant une précision accrue et une récupération plus rapide pour les patients.

Ces spécialités représentent un axe stratégique d'innovation, avec une montée en puissance du nombre d'interventions chaque année. La robotique chirurgicale améliore la qualité des soins, réduit les complications et optimise la durée d'hospitalisation.

Elle constitue désormais un **élément clé** de performance et d'attractivité pour l'établissement.



# Le pôle Femme – Enfant

## CHIFFRES CLÉS

### ✓ SÉJOURS

#### Séjours

	2023	2024
Hospitalisation Conventionnelle	8 787	9 304
Hospitalisation de jour	4 570	5 136
ZSTCD – Urgences	26	195

### ✓ DURÉE MOYENNE DE SÉJOUR

#### DMS

	2023	2024
Hospitalisation Conventionnelle	4,15	4,05

### ✓ CONSULTATIONS PROGRAMMÉES

#### Consultations programmées

	2023			2024		
	EXT	HSP	Total	EXT	HSP	Total
Détail	35 610	4 836	40 446	33 725	3 142	36 867

56

Nombre de  
professionnels  
médicaux

26

Moyenne d'âge des  
patients

381

Nombre de  
professionnels non  
médicaux

35

Nombre de  
publications  
(49% de rang A  
et B)





# TEMPS FORTS

L'année a été marquée par le développement des prises en charge pédiatriques spécialisées en ambulatoire, notamment en gastro-entérologie, endocrinologie, diabétologie et obésité.



## La clinique de l'endométriose : une prise en charge innovante et un engagement sociétal

Acteur majeur dans la prise en charge de l'endométriose, le CHU de Nîmes propose un accompagnement global et innovant, alliant dépistage, suivi médical et soutien psychologique. Son objectif est **d'améliorer le diagnostic et la qualité de vie des patientes**, tout en s'engageant à réduire le temps d'errance diagnostique et à renforcer une prise en charge personnalisée.

- **Approche pluridisciplinaire et structurée** : dépistage, suivi médical, soutien psychologique et innovations thérapeutiques.
- **Participation à l'évaluation de l'EndoTest**, un test salivaire innovant destiné à accélérer le diagnostic.



## Ouverture de consultations avancées de gynécologie au cœur de Nîmes

Afin de renforcer l'accès aux soins et d'assurer une continuité de suivi pour les femmes, le CHU de Nîmes a ouvert de nouvelles consultations de gynécologie-obstétrique en centre-ville (au 65 avenue Jean-Jaurès).

- Offrir un **suivi de grossesse personnalisé** et des **échographies de proximité**.
- **Renforcement du lien ville-hôpital** pour une **prise en charge accessible, coordonnée et de qualité** sur l'ensemble du territoire.

# Le pôle Gérontologie médico-sociale

## CHIFFRES CLES

### ✓ JOURNÉES ET TAUX D'OCCUPATION

	2023	Journée	Occup	2024	Journée	Occup	Evo
EHPAD Permanent		110 715	110,3%		116 372	115.6 %	+5,1%
EHPAD Hébergement temporaire		1 241	17%		1 574	21.5 %	+26,8%
Accueil de jour		479	19,1%		834	33.1 %	+33,1%
Unité de soins longue durée (USLD)		45 697	101.8%		48 151	90.9 %	+5,4%

### ✓ DURÉE MOYENNE DE SÉJOUR

DMS	2023	2024
EHPAD Permanent	950j	742j
Unité de soins longue durée (USLD)	455j	380j

### ✓ CONSULTATIONS

Consultations	2023	2024
Nombres de consultations	264	196

### ✓ NIVEAUX DE DÉPENDANCE

Hébergement permanent	Perm	USLD
GIR 1-2 (dépendance élevée)	88%	80%
GIR 3-4 (dépendance modérée)	12%	20%
GIR 5-6 (dépendance la moins élevée)	0%	0%

Perm. : EHPAD Permanent - USLD : Unité de soins longue durée

4

Nombre de professionnels  
médicaux

69/31

Femmes/hommes  
parmi les résidents EHPAD

353

Nombre de professionnels  
non médicaux

82<sup>ANS</sup>

Age moyen des résidents  
USLD

85<sup>ANS</sup>

Age moyen des résidents  
EHPAD

60/40

Femmes/hommes  
parmi les résidents USLD

# TEMPS FORTS

## Le pôle Gériatologie médico-sociale : un lieu de vie et d'innovation

Le **Centre de Gériatologie de Serre Cavalier** du CHU de Nîmes affirme sa vocation à être **bien plus qu'un lieu de soins**. Les équipes mobilisent leurs compétences pour allier **qualité clinique, animations culturelles et sportives, partenariats intergénérationnels et bien-être des résidents**.

Une année marquée par :

- La campagne **AGGIR/PATHOS** pour optimiser la prise en charge des situations de dépendance.
- Des **animations et événements** : Férias, Olympiades, concerts, ateliers artistiques et médiation animale.
- Des **partenariats avec écoles, associations et structures culturelles**, favorisant les rencontres intergénérationnelles.

Pour la première fois, le **Nîmes Urban Trail** a traversé le centre, symbolisant **l'ouverture du CHU sur la ville** et le rôle du pôle comme **lieu de vie dynamique et connecté à la communauté**.



# Le pôle IPOCAGNES

Médecine Interne, Médecine polyvalente,  
Cardiologie, Addictologie, Gériatrie, Néphrologie,  
Endocrinologie, SMR polyvalent

## CHIFFRES CLÉS

### ✍ SÉJOURS

Séjours	2023	2024
Hospitalisation Conventionnelle	14 962	15 448
Hospitalisation de jour	15 941	18 111
Dialyses	12 940	12 868
HC – SMR (Hospitalisation Complète)	1 218	1 351
Soins Médicaux de réadaptation)		
HJ – SMR (Hospitalisation de jour Soins Médicaux de Réadaptation)	1 798	2 964

### ✍ DURÉE MOYENNE DE SÉJOUR

DMS	2023	2024
Hospitalisation Conventionnelle	6,18	6,46

### ✍ CONSULTATIONS PROGRAMMÉES

Consultations programmées	2023			2024		
	EXT	HSP	Total	EXT	HSP	Total
Détail	34 113	9 514	43 627	35 165	9 775	44 940

110

Nombre de professionnels médicaux

831

Nombre de professionnels non médicaux

65

Moyenne d'âge des patients

102

Nombre de publications  
(64% de rang A et B et 1 de rang A+)





# TEMPS FORTS

## Ouverture de la 4<sup>e</sup> salle de coronarographie

La 4<sup>e</sup> salle du service du plateau de cardiologie interventionnelle a été **mise en service en novembre 2024**.

## Fusion et extension capacitaire de la Médecine interne et de l'unité post urgence

Les services MIPU et Médecine interne ont fusionné en mars 2024 avec un **capacitaire porté à 44 lits**.

## Psilocybine et alcoolisme : une étude pionnière au CHU de Nîmes

Nouvelles voies thérapeutiques pour l'alcoolisme avec une étude française pionnière sur la psychothérapie assistée par psilocybine.

- **Lancement en janvier 2024** sur des patients récemment sevrés d'alcool présentant des symptômes dépressifs.
- **Publication dans la revue Addiction**, ouvrant la voie à des **recherches plus larges et de nouvelles perspectives thérapeutiques**.

## Maladies chroniques : des soins d'excellence au CHU de Nîmes

Le CHU de Nîmes renforce son rôle de référence en pathologies métaboliques et en gériatrie, en combinant innovation, expertise médicale et accompagnement personnalisé, afin d'optimiser le suivi et l'autonomie des patients grâce à des dispositifs innovants.

- **Hôpital de Jour "Nouvelles Technologies"** (8 places) du service des Maladies Métaboliques et Endocriniennes.
- **Labellisation des Consultations Mémoire Territoriales.**
- **Validation de la transformation des USC en USI** pour la cardiologie, la néphrologie et la gériatrie.



# Le pôle NIRR

Neurologie, Infectiologie, Rhumatologie,  
Rééducation

## CHIFFRES CLÉS

### ✓ SÉJOURS

#### Séjours

	2023	2024
Hospitalisation Conventionnelle	3 561	3 611
Hospitalisation de jour	8 492	9 672

### ✓ SÉJOURS EN SOINS MÉDICAUX ET DE RÉADAPTATION

#### Séjours SMR

	2023	2024
Hospitalisation Conventionnelle	1 336	1 091
Hospitalisation de jour	12 536	16 637

### ✓ SÉJOURS EN SOINS MÉDICAUX ET DE RÉADAPTATION DURÉE MOYENNE DE SÉJOUR MÉDECINE-CHIRURGIE-OBSTÉTRIQUE

#### DMS

	2023	2024
Hospitalisation Conventionnelle	7,69	7,7

### ✓ CONSULTATIONS PROGRAMMÉES

#### Consultations programmées

	2023			2024		
	EXT	HSP	Total	EXT	HSP	Total
Détail	22 949	5 929	28 878	24 695	4 512	29 207

54

Nombre de  
professionnels  
médicaux

59

Moyenne d'âge  
des patients

535

Nombre de  
professionnels  
non médicaux

84

Nombre de  
publications  
(73% de rang A  
et B)



# TEMPS FORTS

## Soins innovants et mobilité de l'expertise : deux projets phare en 2024

Le CHU de Nîmes a renforcé en 2024 son offre de soins **innovants et personnalisés**, avec le lancement de deux projets emblématiques.

- **Télé-réadaptation cardiovasculaire à domicile** : ce dispositif expérimental offre aux patients ayant subi un épisode cardiologique aigu la possibilité de suivre un programme de réadaptation d'un mois depuis leur domicile. Encadré par les professionnels hospitaliers via une application dédiée et des téléconsultations, il reproduit le suivi traditionnellement réalisé au CHU, alliant proximité, sécurité et continuité des soins.
- **Équipes Mobiles d'Expertise en Réadaptation** : ces équipes, l'une pour les adultes et l'autre pour la pédiatrie, interviennent directement sur les lieux de vie et dans les structures quotidiennes (domiciles, établissements, écoles). Elles accompagnent l'adaptation des environnements pour favoriser le maintien ou le retour à domicile, contribuant ainsi à améliorer significativement la qualité de vie des patients en situation de handicap.
- **Innovations en Rééducation** : mise en place de la rééducation robotisée, avec utilisation d'un exosquelette de pointe pour accompagner des patients souffrant de pathologies neurologiques. De plus, un dispositif de rééducation par réalité virtuelle, à visée thérapeutique, a été instauré pour compléter l'offre de soins.

# Le pôle Oncologie

## ✓ SÉJOURS

Séjours	2023	2024
Hospitalisation Conventionnelle	5 750	5 950
Hospitalisation de jour	7 307	8 254
Séances : Chimio + Radiothérapie	49 203	53 226

## ✓ DURÉE MOYENNE DE SÉJOUR

DMS	2023	2024
Hospitalisation Conventionnelle	6,65	6,51

## ✓ CONSULTATIONS PROGRAMMÉES

Consultations programmées	2023			2024		
	EXT	HSP	Total	EXT	HSP	Total
Détail	50 336	4 726	55 062	54 547	3 072	57 619

76

Nombre de  
professionnels  
médicaux

67

Moyenne d'âge  
des patients

389

Nombre de  
professionnels  
non médicaux

82

Nombre de  
publications  
(65% de rang  
A et B)

CHIFFRES  
CLES





## Pôle Oncologie : parcours de soins personnalisés et d'excellence

Le **pôle Oncologie** du CHU de Nîmes a poursuivi sa transformation organisationnelle et technologique pour renforcer l'excellence de ses prises en charge.

- **Radiothérapie** : l'offre de soins a été modernisée avec le déploiement de techniques innovantes telles que la modulation d'intensité, la stéréotaxie et l'adaptation aux mouvements respiratoires. Le pôle propose également la **radiothérapie interne vectorisée (RIV)**, qui consiste à administrer par voie orale ou intraveineuse un **médicament radiopharmaceutique (MRP)** ciblant spécifiquement les cellules cancéreuses, réduisant ainsi le risque de progression ou de décès chez certains patients.
- **Oncologie médicale** : renforcement de sa capacité d'accueil avec **7 lits supplémentaires** et la création de **3 lits en Unité d'Investigation Clinique (UIC)**, permettant de développer les essais thérapeutiques et d'optimiser le suivi des patients dans un environnement adapté.
- **Médecine nucléaire** : installation de deux nouveaux TEP-scans numériques de dernière génération permettant d'améliorer la qualité d'imagerie et de réduire les doses et temps d'examen, pour un meilleur diagnostic et confort des patients.

# Le pôle Pharmacie – Santé publique

## CHIFFRES CLÉS

47

Nombre de  
professionnels  
médicaux

72

Moyenne d'âge des  
patients

155

Nombre de  
professionnels non  
médicaux

73

Nombre de  
publications  
(75% de rang A et B)

### ✓ SÉJOURS

#### Séjours

Hospitalisation de jour

2023

460

2024

478

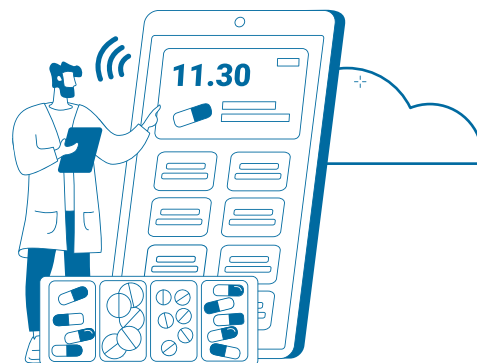



## Recherche pharmaceutique et prévention iatrogénique : un engagement majeur

- **Plateforme Hospitalière d'Innovation Pharmaceutique (PHIP) :** véritable accélérateur de recherche translationnelle, la PHIP accompagnera la maturation de projets innovants, de la faisabilité à la valorisation, avec 200 m<sup>2</sup> de production et 150 m<sup>2</sup> de contrôle pharmaceutique, renforçant la capacité du CHU à développer des **solutions thérapeutiques de pointe**.
- **Hospitalisation de jour iatrogénie médicamenteuse :** le CEPRIM (Centre d'Évaluation et de Prévention du Risque Iatrogène Médicamenteux) assure le suivi des patients présentant un risque médicamenteux, avec quatre professionnels spécialisés, en coordination avec les équipes hospitalières et le réseau de soins primaires, **optimisant la sécurité et l'efficacité des prescriptions** et réduisant les complications liées aux traitements.



# Le pôle Psychiatries



## CHIFFRES CLÉS

### ✓ SÉJOURS

#### Séjours

	2023	2024
Hospitalisation Conventionnelle	1 072	1 044
Hospitalisation Incomplète	9 071	9 472

### ✓ DURÉE MOYENNE DE SÉJOUR

#### DMS

	2023	2024
Hospitalisation Conventionnelle	17,68	19,17

### ✓ CONSULTATIONS PROGRAMMÉES

	2023			2024		
	Ext	Hosp	Total	Ext	Hosp	Total
Détail	23 798	731	24 529	23 062	277	23 339

Ext : Externes - Hosp : Hospitalisations

32

Nombre de  
professionnels  
médicaux

31

Moyenne d'âge  
des patients

300

Nombre de  
professionnels  
non médicaux

58

Nombre de  
publications  
(60% de rang  
A et B)





TEMPS  
FORTS

## PsyTruck 3.0 : la psychiatrie qui roule vers vous !

Consultations psychiatriques mobiles pour les 15-30 ans à Nîmes et alentours, sans rendez-vous, permettant évaluations et orientation vers les structures adaptées. Cette initiative facilite l'accès aux soins et change l'image de la psychiatrie.

## HYPE-France : un centre novateur pour les jeunes en souffrance émotionnelle

Inauguré en octobre 2024, ce centre s'adresse aux 16-25 ans avec troubles émotionnels borderline. Il propose soins précoces, réhabilitation psychosociale et accompagnement vers l'insertion sociale, avec une approche ambulatoire et personnalisée.

## SIMS (Semaines d'Information sur la Santé Mentale)

Grande cause nationale 2025, cette semaine sensibilise le public à la santé mentale via documentaires, débats, ateliers et activités sportives, tout en renforçant le lien avec le tissu associatif nîmois.

## Semaine de sensibilisation à la schizophrénie au CHU de Nîmes

Organisée à l'occasion de la 21<sup>e</sup> Journée mondiale de la schizophrénie, elle mobilise la Villa Orygen et le PsyTruck pour mieux faire connaître la maladie, briser les idées reçues et promouvoir le rétablissement et l'autonomie des patients.



# Hôpital Universitaire Rééducation, Réadaptation et Addictologie Grau-du-Roi

## Plateforme UCAMPA : rééducation futuriste, patients gagnants !

- Exploration de modes de rééducation locomotrice pour amputés via la réalité virtuelle.
- Étude de la réorganisation locomotrice post-amputation et amélioration des performances para sportives.
- Travaux traduits en publications scientifiques, renforçant la réputation du CHU en recherche sur la rééducation.

## SimuStroke : la technologie au service de la rééducation !

- Développement d'outils innovants pour induire la plasticité cérébrale et améliorer la récupération fonctionnelle.
- Simulateur de conduite et autres dispositifs permettant de personnaliser la rééducation et d'optimiser les parcours patients.

## Le GRAIL : la marche virtuelle, la vraie révolution !

- Inauguration du Laboratoire d'Analyse de la Marche en temps réel (GRAIL), premier sur l'arc méditerranéen français.
- Equipement de réalité virtuelle sécurisée, tapis de course avec harnais et écran à 180°, pour anticiper les obstacles de la vie réelle.
- Aide à la rééducation des patients amputés et analyse quantifiée du mouvement pour améliorer prothèses et pas.
- Investissement : 600 000 €, financé à 80 % par l'ARS via un appel à projets national.



## Le succès de la Journée Handisport : bougez, découvrez, incluez !

- Événement organisé par les équipes médicales, soignantes et administratives pour promouvoir le sport adapté aux personnes en situation de handicap.
- Divers ateliers sportifs adaptés pour handicap physique, sensoriel ou visuel, et sensibilisation du grand public aux capacités des athlètes handisports.
- Opportunité de rencontres entre patients, familles, professionnels et bénévoles, favorisant l'inclusion et la confiance en soi.



## Un département recherche à la pointe

- Coordination des projets par le département Recherche en lien avec laboratoires et technologies avancées.
- Collaboration avec Euromov Digital Health in Motion sur robotique, analyse du mouvement et jeux vidéo intelligents pour parcours thérapeutiques personnalisés.

## Clinique du Pied Diabétique Gard Occitanie

- Unité spécialisée dans les complications du pied liées au diabète.
- Projets de recherche médicaux : Pied de Charcot Chronique, Cohorte ADOB (Analyse des Déterminants de l'Obésité et du Bien-être), Addiction au sucre, Diabète et surdité.
- Projets infirmiers : Sujet âgé et pied diabétique, Hypnose pour les soins de plaie, Préparation à l'amputation.



## Centre de G rontologie Serre Cavalier & EHPAD associ s

### Ferias de Serre Cavalier : deux f tes au c ur du soin !

- Les jardins du Centre de g rontologie Serre Cavalier se sont transform s en **lieu de f te et de partage** : spectacles, danse s villane, musique, cal ches accessibles.
-  v nement interg n rationnel m lant **r sidents, familles et soignants**, symbole d'un ** tablissement ouvert sur la cit **.
- Tradition ancr e depuis plus de dix ans, incarnant la volont  du CHU d'allier **qualit  des soins, convivialit  et bien- tre** au quotidien.

### NOGA 2024 : Le num rique au service du lien social !

- Serre Cavalier a accueill  le festival **N mes Open Game Art (NOGA)** autour du th me "Jeu vid o et cr ation num rique comme objets de curiosit ".
- Plus de 70 participants, dont 30 r sidents, ont profit  **d'ateliers de r alit  virtuelle et augment e**, simulateur de vol et cr ations num riques.
- Une exp rience immersive et ludique favorisant le **dialogue interg n rationnel** et la **stimulation cognitive** des seniors.



## Concertation sur la santé : Le dialogue au cœur du territoire !

- L'EHPAD **Le Jardin des Aînés** à Ganges a accueilli une **concertation territoriale** dans le cadre du Conseil national de la refondation en santé.
- Ces échanges ont permis **d'identifier les priorités de santé du territoire** et de **renforcer le rôle de l'EHPAD dans le dialogue local**.

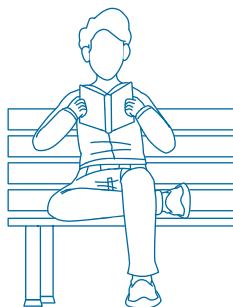



# Les temps forts de la recherche et de l'innovation

---

## Des manifestations scientifiques ambitieuses

### En 2024, le CHU de Nîmes a organisé trois événements majeurs :

- Les XI<sup>e</sup> Rencontres nationales des datamanagers académiques (mai), en partenariat avec le CHU de Montpellier et l'Institut du Cancer de Montpellier (ICM).
- Les X<sup>e</sup> Rencontres nationales des dispositifs médicaux (juin), sur le thème « Défis environnementaux et dispositifs médicaux », avec Eurobiomed, Ad'Occ, Nîmes Métropole et le SNITEM.
- Un congrès territorial des cadres de santé (novembre), consacré à l'innovation managériale, en collaboration avec le GHT.

### Le CHU a aussi participé à deux rendez-vous importants :

- La Journée des jeunes chercheurs du DUMG de l'Université de Montpellier (mars).
- Les 30 ans du Programme Hospitalier de Recherche Clinique (janvier), au Ministère de la Santé, avec une intervention sur l'impact du programme en psychiatrie.



## Des projets de recherche d'envergure, dans le cadre de consortiums académiques et industriels

### Avec l'Université de Montpellier :

- Le CHU participe au projet APOLLO 2028, lauréat du programme Horizon, en conduisant l'évaluation médico-économique.

### Avec l'Université de Nîmes :

- Le projet GARDENER, lancé le 12 avril 2024, vise à répondre aux vulnérabilités du territoire (climatiques, démographiques, économiques, sanitaires, culturelles et sociales). Porté par l'Université en partenariat avec le CHU et l'Ecole Supérieure des Beaux-Arts de Nîmes (Esban), il prévoit la création d'un Institut de Recherche Interdisciplinaire sur le Risque et la Société. Le CHU est partenaire de l'EPE Nîmes Université, créé le 16 juillet 2024.

### Avec l'Institut du Cancer de Montpellier (ICM) :

- Le CHU et le SIRIC de Montpellier ont lancé l'appel à projets ATOM en cancérologie, cofinçant trois projets de recherche translationnelle.

### Avec l'Institut Mines-Télécom (IMT) Mines Alès :

- Le CHU a rejoint un consortium lauréat du programme européen HORIZON-EIC autour du projet PELVITRACK qui vise à développer un suivi en temps réel des traumatismes périnéaux.

### Avec l'industriel PIXYL :

- Le CHU participe au projet IADOPT, lauréat de Bpifrance, sur l'utilisation de l'IA pour prédire l'évolution des scléroses en plaques.

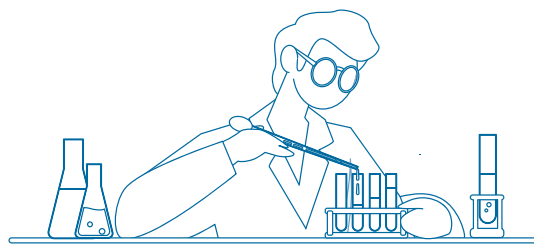

## Quatre projets lauréats du Programme Hospitalier de Recherche Clinique (PHRC)

### En 2024, le CHU a obtenu quatre financements :

- Projet national en cancérologie : évaluation d'une immunothérapie néoadjuvante combinée à la chimiothérapie pour le carcinome urothélial.
- Trois projets interrégionaux : chirurgie orthopédique (prothèse de genou assistée par robot), gynécologie-obstétrique (photobiomodulation pour le syndrome génito-urinaire de la ménopause), et soins primaires (optimisation du parcours des enfants fébriles avec CRP capillaire).



## Une dynamique d'innovation amplifiée

### Entrée au capital de la SATT Ax-LR :

Fin 2024, le CHU est devenu 16<sup>e</sup> actionnaire. Cette participation renforce le soutien aux projets innovants des professionnels du CHU.

### Cinquième édition du Trophée Innov'Action :

Quatre projets innovants ont été récompensés, chacun doté de 10 000 €. Un projet a été financé par les Ambassadeurs du CHU pour accompagner la maturation et le prototypage.

### Publication d'une étude nationale financée par le forfait innovation :

Les résultats sur les ultrasons focalisés de haute intensité (HIFU) pour le cancer de la prostate ont été publiés dans *European Urology*. L'étude multicentrique (3 328 patients, 46 centres) a permis à la HAS de statuer sur la prise en charge par l'Assurance maladie.

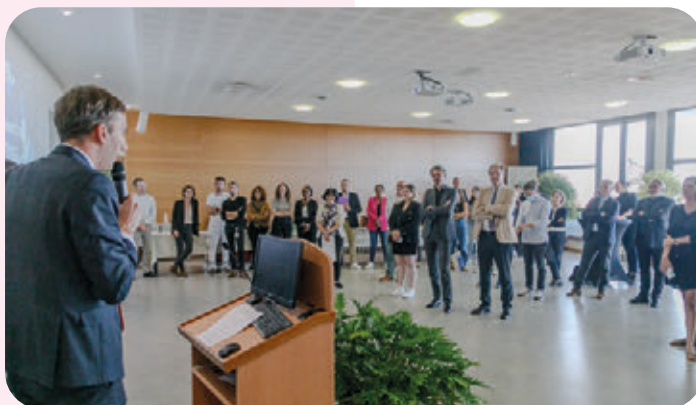

## La dynamique de recherche et d'innovation du site Montpellier-Nîmes

Le GCS Montpellier-Nîmes coordonne depuis 15 ans toutes les collaborations hospitalo-universitaires entre les deux CHU.

En 15 ans, 15 Fédérations Médicales Hospitalo-Universitaires (FMHU) ont été créées, dont la dernière en hépato-gastro-entérologie (fin 2024).

Le 26 novembre 2024, le deuxième séminaire de gouvernance a réuni une soixantaine de professionnels autour de quatre ateliers : formation des managers médicaux, médecine

ambulatoire, santé numérique et mobilisation des équipes de recherche. Une feuille de route commune a été définie pour 2025.

Dans le domaine de la santé numérique, le CHU de Nîmes participe au projet Alliance Santé IA et prépare son entrepôt de données de santé (EDS), en vue d'un consortium avec le CHU de Montpellier. Les objectifs incluent structuration et standardisation des données, priorisation des flux et projets communs avec les FMHU et l'Université de Montpellier.

Enfin, les deux CHU sont associés au projet COMETE, lauréat 2024 de l'AMI CoopeReS, pour développer des projets de recherche territoriaux et hospitaliers, et bénéficier d'appels à projets spécifiques.



## L'ouverture internationale

En 2024, le CHU a soutenu plusieurs mobilités scientifiques : trois praticiens ont effectué des séjours à la Fundación Jiménez Díaz (Espagne), aux Hôpitaux universitaires de Genève (Suisse) et à l'UCLA (USA).

Les partenariats avec l'Université du Queensland (Australie) et le CHU de Liège (Belgique) ont été renouvelés. Un nouveau contrat a été signé avec l'Université d'Aberdeen (Écosse) pour les soins critiques.

Le CHU a accueilli une doctorante chinoise (bourse ambassade de France) et conduit une mission à l'Hôpital mère-enfant du Shanxi pour renforcer la coopération en santé maternelle et infantile.

Enfin, le CHU a remporté un projet PRHP financé par Expertise France pour soutenir la maintenance médicale, l'organisation des blocs opératoires et la simulation d'urgences vitales dans plusieurs hôpitaux de Dakar, consolidant ainsi les capacités locales.







# L'engagement du CHU dans l'enseignement & la formation

## Formation des professionnels médicaux

---

- **Parcours structuré et individualisé** : intégration des obligations réglementaires (DPC), qualité-sécurité, innovation managériale et projets individuels.
- **Nombre de professionnels formés** : 383 praticiens formés via 342 actions de formation, représentant 665 départs.
- **Validation DPC** : 21 praticiens ont validé leur DPC.
- **Formations clés** :
  - Gestion des risques et qualité : 37 praticiens.
  - Prise en charge du patient (douleur, soins palliatifs, droits, parcours) : 75 praticiens.
  - Spécialisation individuelle : 244 praticiens pour besoins spécifiques, 101 formations diplômantes ou universitaires.
  - Parcours managérial : 54 praticiens formés pour renforcer compétences stratégiques et décisionnelles.



## Formation des professionnels non médicaux

---

- **Offre massive et ciblée** : 4 157 professionnels formés (68% des effectifs), 9 085 départs en formation.
- **Axes prioritaires** :
  - Qualité et gestion des risques : 2 516 professionnels.
  - Qualité et prise en charge des patients : 1 988 professionnels.
  - Parcours managérial cadres : 159 cadres.
  - Qualité de vie au travail : 132 agents.
- **Développement individuel** : 76 formations universitaires, 45 Congés de Formation Professionnel, 94 entretiens d'évolution, 32 bilans de compétences.
- **Promotion professionnelle** : 144 agents bénéficient de 75% des moyens de formation non médicale pour progression de carrière.

## Projets managériaux et collaboration territoriale

---

- **Outils numériques pour continuité de l'encadrement** : tableau cloud centralisant transmissions entre cadres.
- **Congrès et échanges territoriaux** : premier congrès des cadres de santé du GHT, 240 participants, thématique « Innovation managériale ».

## Accompagnement des pratiques soignantes

---

- Formation des nouveaux IDE** : parcours d'une journée comprenant 4 ateliers (hémovigilance, gestes d'urgence, risque infectieux, gestion du médicament).
- 121 IDE formés sur 5 sessions.
  - Formation complémentaire sur environnement numérique : 102 IDE accompagnés.
  - **E-learning** : près de 1 000 professionnels médicaux et non médicaux formés, préparation à l'intégration de serious games en 2025.

## Formation pour professionnels extérieurs au CHU

---

- Rayonnement universitaire** : centre de formation continue labellisé Qualiopi et agréé DPC.
- Participants formés en externe** : 506 professionnels via 42 formations, 4 094 par le CESU30.
- Organisation de congrès régionaux** : journées CLUD, soins palliatifs, congrès territorial des cadres.



## Simulation en santé : innovation et sécurité au CHU de Nîmes

Le **centre SIMHU Nîmes**, en partenariat avec la faculté de médecine Montpellier-Nîmes, offre depuis 2013 des formations en **simulation immersive**, techniques et non techniques, pour professionnels, internes et étudiants. Sur **1000 m² modernisés**, sept salles reproduisent les environnements hospitaliers et permettent de travailler gestes, communication, coordination et gestion du stress. En 2024, **plus de 4100 passages** ont été enregistrés, couvrant simulation immersive, échographie, procédures et examens ECOS.

## Zoom sur SimCoFH

La première édition du **colloque SimCoFH** a rassemblé chercheurs, enseignants et soignants pour explorer le **facteur humain et la cognition en santé**. Conférences et ateliers ont mis en avant l'importance des dynamiques d'équipe, de la simulation in situ et de l'innovation technologique, notamment **l'IA en santé**, pour renforcer **la qualité et la sécurité des soins**.



## Soirée d'accueil des nouveaux internes en médecine

Le 14 mai 2024, le CHU de Nîmes, en partenariat avec la Ville et les facultés, a déroulé le tapis rouge au Musée de la Romanité pour accueillir une centaine de nouveaux internes. Un moment symbolique qui illustre la volonté forte de l'établissement d'accompagner les futurs médecins dans leur parcours.



# Institut de Formation et de Métiers de la Santé (IFMS)

## Les chiffres clés (Promotions 2023-2024 des 6 filières paramédicales) :

### ✍ LES QUOTAS :

	Quota filière IDE		
	Nîmes	Uzès	Le Vigan
1 <sup>re</sup> année	174 dont 18 promotions professionnelles CHU	21	16
2 <sup>e</sup> année	163 dont 14 PP CHU	12	18
3 <sup>e</sup> année	172 dont 14 PP CHU	17	14
IFAS	71 dont 13 PP CHU	22	15
IFAP	41		

	IBODE	IADE	PUER
1 <sup>re</sup> année	18 dont 6 PP CHU	20 dont 4 PP CHU	20
2 <sup>e</sup> année	15 dont 5 PP CHU	20 dont 3 PP CHU	

La note attribuée par les étudiants IDE pour la satisfaction des stages est de 4/5. En 2024, le CHU de Nîmes a accueilli 1476 apprenants, ce qui représente environ 55% de la capacité annuelle de stages offerte, toutes filières confondues.

Taux de diplomation	IFSI (INSTITUT DE FORMATION EN SOINS INFIRMIERS )	IFAS (INSTITUT DE FORMATION DES AIDES SOIGNANTS )	IFAP (INSTITUT DE FORMATION DES AUXILIAIRES DE PUÉRICULTURE )	EP (ECOLE DE PUÉRICULTEUR/ TRICE )	EIBO (ECOLE D'INFIRMIÈRE DE BLOC OPÉRATOIRE )	EIA (ECOLE D'INFIRMIÈRE ANESTHÉSISTE )
	94.35%	86.17%	87.80%	100%	100%	100%
Taux d'employabilité toutes filières	entre 90,6% et 100%, dans le mois de diplomation					





# La responsabilité sociétale et environnementale du CHU de Nîmes

**Semaine du Développement  
Durable : le CHU de Nîmes engagé**

Chaque année, le CHU de Nîmes organise la Semaine du Développement Durable pour sensibiliser professionnels, patients et usagers aux pratiques écoresponsables dans le secteur de la santé.

- **Initiative de la Commission Transition Écologique en Santé (CoTES).**
- **Stands et ateliers interactifs** sur le gaspillage médicamenteux et alimentaire, la gestion des déchets, les mobilités durables et l'économie circulaire.
- **Alignement avec les Semaines Européennes du Développement Durable (SEDD) et les Objectifs de Développement Durable (ODD) de l'Agenda 2030.**
- **Finalité** : sensibiliser l'ensemble des acteurs de la santé et promouvoir des pratiques de soins plus **écoresponsables**.

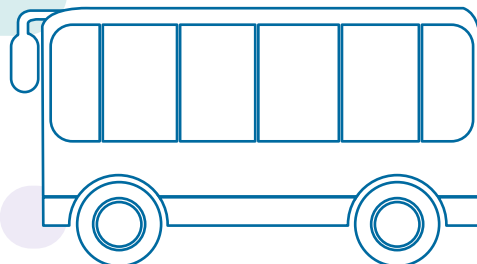



## Plan de sobriété énergétique :

- **Régulation** de la température des locaux (thermostats connectés).
- **Équilibrage** hydraulique des réseaux.
- **Remplacement** d'une partie des groupes froids.
- **Extinction** des éclairages des locaux inoccupés.
- **Récupération et utilisation** raisonnée des eaux pour les espaces verts.

## Mobilité durable : le CHU de Nîmes s'engage pour l'environnement et le territoire

Dans sa démarche de développement durable, le CHU de Nîmes encourage des solutions de transport écoresponsables et solidaires pour ses professionnels et acteurs locaux, à travers un Partenariat avec Karos, application de covoiturage dédiée aux trajets domicile-travail.

- Réduire l'**empreinte carbone** et renforcer les **liens entre collègues et acteurs du territoire**.
- **Avantages supplémentaires** : récompenses et éligibilité au Forfait Mobilités Durables (FMD).
- Gestion plus **fluide** et mise en place de parc pour **véhicules verts**.





## 4<sup>e</sup> édition du Challenge interservices « Parcours ta santé » : fédérer les équipes autour du sport et du bien-être

La Cellule des Conditions de travail du CHU de Nîmes a organisé la 4<sup>e</sup> édition du Challenge interservices « Parcours ta santé », une journée dédiée au sport, au bien-être et à la cohésion des équipes.

- **406 participants** issus de toutes les équipes : 48 % paramédicaux, 8 % médicaux, 44 % administratifs et techniques.
- **Marche nordique conviviale et accessible** pour renforcer la cohésion et sensibiliser aux enjeux de santé.
- **Ateliers pédagogiques** : équilibre alimentaire, consommation d'alcool, promotion de l'activité physique.
- **Animations ludiques** : vélo à smoothie, découverte du parc, food trucks et autres activités conviviales.
- **Portée par la DRH et le Collège des cadres et du management**, dans le cadre de la Qualité de Vie et des Conditions de Travail (QVCT).





# Le CHU de Nîmes au service du territoire

## Le CHU de Nîmes au cœur du GHT Cévennes-Gard-Camargue

---

Le CHU de Nîmes joue un rôle central dans le **renforcement de la coopération territoriale**. En juin, il a participé à la **signature de la convention constitutive de l'équipe médicale territoriale des urgences**, regroupant les trois principaux établissements publics de santé du Gard pour répondre aux tensions récurrentes et favoriser un **partenariat intégré et opérationnel**.



## Signature de la convention de soutien à la réserve opérationnelle

Le **29 février 2024**, le CHU de Nîmes a signé une **convention historique avec la Garde nationale** visant à faciliter l'employabilité des personnels à la fois collaborateurs et réservistes opérationnels, tout en créant des **synergies entre l'établissement et la Garde nationale** et en diffusant les **valeurs d'engagement auprès des personnels hospitaliers**.

- **La Garde nationale** : composée de 77 000 volontaires des forces armées et de sécurité intérieure, elle contribue à la défense de la patrie et à la sécurité des populations, et tisse des liens avec les employeurs publics et privés via des conventions de partenariat.
- **La réserve opérationnelle** : rassemble des citoyens français de la société civile, formés pour apporter un renfort temporaire aux forces armées et de sécurité, en unités ou en états-majors, sur le territoire national ou à l'étranger.
- **Engagement du CHU** : soutenir la politique de la réserve opérationnelle en favorisant l'activité, l'engagement et la réactivité de son personnel réserviste, au-delà des obligations réglementaires.
- **Signataires** : général de division Louis-Mathieu Gaspari, général de brigade François-Xavier Poisbeau, Françoise Dumas, Conseillère de la Garde nationale et Éric Dupeyron, Directeur général par intérim du CHU.





## Mars Bleu 2024 : le CHU de Nîmes mobilisé pour le dépistage du cancer colorectal

- Le CHU de Nîmes s'est engagé tout au long du mois de mars pour sensibiliser au dépistage du cancer colorectal, en lien avec le **service d'hépatogastro-entérologie** et en partenariat avec le **Réseau Cancer de la Ville de Nîmes**.
- Des **actions de prévention** ont été organisées tous les mardis de mars dans le hall de Carêmeau pour informer le public et les professionnels de santé.
- **Chiffres clés** : 3<sup>e</sup> cancer le plus fréquent en France (plus de 40 000 nouveaux cas par an), 2<sup>e</sup> cause de mortalité par cancer (17 000 décès par an). Pourtant, 95 % des cancers colorectaux sont curables s'ils sont dépistés tôt, alors que 50 % sont diagnostiqués à un stade avancé.
- **Facteurs de risque** : âge supérieur à 50 ans, antécédents familiaux ou personnels, alimentation riche en graisses ou en viande rouge, consommation d'alcool, tabac, sédentarité, surpoids et certaines maladies digestives ou génétiques.
- **Dépistage** : recommandé tous les deux ans à partir de 50 ans, à réaliser auprès de son médecin traitant, d'un gastro-entérologue ou en pharmacie.
- **Innovation médicale** : les équipes d'hépatogastro-entérologie du CHU de Nîmes utilisent désormais des technologies d'intelligence artificielle pour améliorer la détection des lésions précoces lors des coloscopies.
- **Engagement collectif** : une mobilisation conjointe du CHU, des équipes médicales et des partenaires locaux pour faire reculer le deuxième cancer le plus meurtrier en France.





## Nîmes devient ville ambassadrice du don d'organes

Le **17 octobre 2024**, la Ville de Nîmes est entrée dans le réseau national des villes ambassadrices du don d'organes, symbolisé par la plantation d'un "**arbre de vie**" près du **CHU de Nîmes**, pour **sensibiliser la population et encourager le dialogue familial sur le don d'organes**.

- Le CHU, acteur engagé de son territoire, soutient activement cette démarche à travers la **coordination hospitalière des prélèvements d'organes et de tissus (CHPOT)**, ayant permis depuis 2020 la transplantation de 145 patients.
- **Impact symbolique** : l'arbre de vie rend hommage aux donateurs et à leurs familles et illustre la collaboration entre la ville et le CHU pour promouvoir la prévention, la solidarité et la culture du don d'organes.



## Innovation managériale et collaboration régionale

Le CHU de Nîmes impulse l'innovation managériale territoriale au travers du **1<sup>er</sup> Congrès des cadres de santé**, qui a réuni **le jeudi 7 novembre** 240 participants pour des échanges interactifs et des retours d'expérience autour de la thématique : « *Innovation managériale : les cadres de santé en action* ».

- Échanges interactifs et partages d'expériences valorisant des actions concrètes et applicables au quotidien.
- Porté par la DCGS (Direction de la Coordination Générale des Soins) et un comité d'organisation territorial de 17 cadres du GHT

## Renforcement des liens ville-hôpital

Le CHU de Nîmes a renforcé sa coopération avec les acteurs de santé du territoire, notamment les Communautés Professionnelles Territoriales de Santé (CPTS) du Gard, pour améliorer l'accès et la coordination des soins.

- **Rencontres inter-CPTS/GHT** : trois réunions en 2024 pour coordonner les actions et préparer une entité inter-CPTS.
- **Dispositifs développés** : télé-expertise, orientation des patients sans médecin traitant, prise en charge de soins non programmés (ORL, cardiologie).
- **Impacts** : meilleure connaissance des acteurs locaux, parcours patients fluidifiés, réactivité accrue de l'hôpital.





## URGENCES

- > Unité d'accueil des urgences
- > SAMU Centre **15**
- > SMUR terrestre et hélicoptère



## MÉDECINE NUCLÉAIRE

- > **2** gamma-caméras (SPECT-CT) dont **1** numérique
- > **2** TEP-scan (ou PET-CT), numériques
- > **1** ostéodensitomètre
- > **2** chambres de radiothérapie interne vectorisée (RIV)



## SOINS CRITIQUES

### ADULTES

- > Réanimation : **51** lits de réanimation adulte sur **3** unités,
- > Soins intensifs (SI) et soins continus (SC) :
  - ▶ **12** lits d'USI Neurovasculaire
  - ▶ **12** lits d'USI Cardiologie
  - ▶ **6** lits d'USI Néphrologie
  - ▶ **8** lits d'USI Hématologie,
  - ▶ **36** lits d'USC (péri-opératoire, post-réa, SAUV)
  - ▶ **8** lits d'USC Cardiologie
  - ▶ **8** lits d'USC Gériatrie



## PLATEAU DE BIOLOGIE

Regroupant l'ensemble des spécialités – (bactériologie, virologie, parasitologie, biochimie, hématologie, immunologie, cytologie, cytogénétique, FIV) et des techniques (dont un fort potentiel en biologie moléculaire et cellulaire).



## BLOC OPÉRATOIRE

- > **24** salles d'opération
- > **3** lits de soin post-interventionnel
- > **3** robots chirurgicaux



## BLOC OBSTÉTRICAL

- > **4** salles de pré-travail
- > **5** salles de travail
- > **2** blocs pour césariennes
- > **1** salle technique
- > **2** salles pré-travail et d'attente
- > **4** lits de soin post-interventionnel



## INTERVENTIONNEL GUIDÉ PAR L'IMAGE

- > **4** salles de cardiologie interventionnelle
- > **4** salles de radiologie interventionnelle
- > **10** lits de soin post-interventionnel



## RADIOTHÉRAPIE - ONCOLOGIE

- > **3** accélérateurs de particules dont **1** partagé public / privé
- > **1** système de dosimétrie
- > **1** scanographe de simulation



## IMAGERIE MÉDICALE

- > **4** IRM
- > **6** TDM
- > **3** salles de radiologie conventionnelle
- > **1** mammographe numérique et module de biopsie



## CENTRE AMBULATOIRE CARÉMEAU SUD (CACS)

- > **4** salles d'opération
- > **8** lits de soin post-interventionnel













**Centre Hospitalier Universitaire – Carémeau**

Place du Pr Robert-Debré, 30029 Nîmes cedex 9

**Centre de Gériatrie – Serre Cavalier**

31 rue Ambroise-Croizat, 30000 Nîmes

**Hôpital Universitaire de rééducation, de réadaptation et d'addictologie – Grau-du-Roi**

Route de Carnon, 30240 Le Grau-du-Roi

chu-nîmes.fr

